



Municipio de Capulhuac 070 (2)  
**2.1 Notas de Desglose (3)**  
 Periodo del 01 al 31 de Diciembre de 2021 (4)

**I. Notas al Estado de Situación Financiera**

**Activo**

**Efectivo y Equivalentes (5)**

Efectivo	2,183,087.54
Bancos/Tesorería	2,613,191.54
Depósitos de Fondos de Terceros en Garantía y/o Administración	132,337.34
<b>TOTAL</b>	<b>4,928,616.42</b>

En donde, bancos/tesorería se desglosa de acuerdo a lo siguiente:

REC. PROPIOS BANORTE 653219583	27,955.60
0805674114 EXCEDENTES PETROLEROS 2010	-13,500.00
300231789 RECURSOS PROPIOS	55,906.26
CTA.038007714732 FISM 2006	369,151.41
CTA 00771503 FISM 2004	652,034.15
CTA. 07770037098 R.P.	-652,034.15
RECURSOS PROPIOS CTA. 207822993	7,373.17
RECURSOS PROPIOS CTA 489236882	831,084.92
FISM 2017 CTA 489236891	994.15
RECURSOS PROPIOS INGRESOS 0309145103	7,140.66
RECURSOS PROPIOS CTA 494601390	4,836.42
FORTAMUN 2017 CTA 0494601411	13,003.54
RECURSOS PROPIOS CTA 361135045	29,478.23
FORTAMUN 2018 CTA 591086542	861.39
RECURSOS PROPIOS 10151761155	66,658.77
FORTAMUN 2018 10151761061	101,045.23
FEFOM 2014 CTA 14984264	13,062.65
FOPAEDIAPIE 2014 CTA 14976831	13,042.47
FISM 2015 CTA. 14983910	4,975.02
FEFOM 2015 CTA 149792720201	2,162.95
FONDO DE INFRAESTRUCTURA DEPORTIVA 2015 CTA 14977094	5,245.57
FISM 2016 CTA 14935340	4,363.18
APAD 2016 CTA 0167880770201	2,321.33
FISM 2018 CTA 0209003200201	-539,883.83
FEFOM 2017 CUENTA 0213866510201	-348,203.56
FASP 2018 CTA 0214207321001	3,154.50
SEDATU PROGRAMA DE INFRAESTRUCTURA 2018 CTA 218524621001	6,738.78
RECURSOS PROPIOS CTA 65505620183	-122,202.38
FORTAMUN 2017 CTA 014420220005878612	11,602.40
FORTAMUN 2018 CTA 65506594561	896.66
FISM 2018 CTA 65-50708031-8	833.54
RECURSOS PROPIOS PREDIAL CTA 0111198238	7,651.93
PROGRAMAS REGIONALES PDR CTA 0111224352	-71,347.62
REC PROPIOS INGRESOS CTA 111198130	-216,663.92
MUNICIPIO DE CAPULHUAC CTA 112304139	12,931.87
PARTICIPACIONES 2020 CTA 65-50802391-1 SANTANDER	2,320,520.25
FORTAMUN 2018 CTA 1076060363	0.00
CTA 1105138078 CONVENIO IMPUESTO PREDIAL	0.00
CTA. 1142984421 FORTAMUN 2021	0.00

CTA.1142983095 FISDMF 2021	0.00
CTA.1142983095 INVERSIONES FISDMF 2021	0.00
CTA.1142984421 INVERSIONES FORTAMUNDF 2021	0.00
CTA. 1156666144, FEFOM 2021	0.00
CTA 1156666144, INVERSIONES FEFOM 2021	0.00
RECURSOS PROPIOS CTA 114727312	0.00
INVERSIONES CTA 01414727312 MUNICIPIO DE CAPULHUAC	0.00
<b>TOTAL</b>	<b>2,613,191.54</b>
<b>Derechos a recibir Efectivo y Equivalentes y Bienes o Servicios a Recibir (6)</b>	
Esta parte de las notas de desglose está conformada por las siguientes cuentas	
Inversiones financieras a corto plazo	0.00
Cuentas por Cobrar a corto plazo	81,535.38
Deudores Diversos por cobrar a corto plazo	6,186,579.95
Ingresos por Recuperar a Corto Plazo	35,404.92
<b>TOTAL</b>	<b>6,303,520.25</b>
<b>Bienes Disponibles para su Transformación o Consumo (7)</b>	
Se informa que durante el periodo que comprende del 01 al 31 de Diciembre de 2021 en la contabilidad del municipio no se tienen registrados <b>bienes para transformación o consumo.</b>	
<b>Inversiones Financieras (8)</b>	
Se informa que durante el periodo que comprende del 01 al 31 de Diciembre de 2021 en la contabilidad del municipio solo se tiene registrado en este rubro, el % de Inversión de Fondo Financiero de Apoyo Municipal, porque no se cuenta con inversiones financieras que se consideren <b>fidecomisos</b>	
<b>Bienes Muebles, Inmuebles e Intangibles (9)</b>	
Este apartado está compuesto por los siguientes rubros:	
Bienes Inmuebles, Infraestructura y Construcciones en Proceso	143,646,179.35
Bienes Muebles	35,321,086.84
Otros Activos Diferidos	53,172.06
Activos Intangibles	0.00
<b>TOTAL</b>	<b>179,020,438.25</b>
La Cuenta de Bienes Inmuebles, Infraestructura y Construcciones en Proceso se desglosa en:	
La Cuenta de Bienes inmuebles y construcciones en proceso se desglosa de la forma siguiente:	
Terrenos	10,886,762.20
Edificios No Habitacionales	8,225,310.94
Construcciones en Proceso en Bienes de Dominio Público	124,534,106.21
<b>TOTAL</b>	<b>143,646,179.35</b>
La Cuenta de Bienes Muebles se desglosa de la forma siguiente:	
Mobiliario y Equipo de Administración	4,218,677.81
Equipo e Instrumental Médico y de Laboratorio	182,448.11
Equipo de Transporte	22,577,760.99
Equipo de Defensa y Seguridad	968,828.72
Maquinaria, otros Equipos y Herramientas	7,370,001.21
Colecciones, Obras de Arte y Objetos Valiosos	3,370.00
Otros Bienes Muebles	0.00
<b>TOTAL</b>	<b>35,321,086.84</b>
Por otra parte, el rubro de <b>Activos Intangibles</b> no se muestra la distribución por no presentar movimiento a la fecha que se reporta	
<b>Estimaciones y Deterioros (10)</b>	
Se informa que durante el periodo que comprende del 01 al 31 de Diciembre de 2021 en la contabilidad del municipio no se efectuaron registros relativos a estimación de cuentas incobrables, estimación de inventarios, deterioro de activos biológicos u otros conceptos similares.	
<b>Otros Activos (11)</b>	
Del 01 al 31 de Diciembre de 2021, en el rubro de <b>Otros Activos Circulantes</b> no se tienen saldos registrados en la cuenta denominada	

**Pasivo (12)**

**Cuentas y Documentos por Pagar**, en lo que corresponde al Rubro de Pasivo Circulante a continuación se resumen las cuentas y conceptos que lo conforman:

Servicios Personales por Pagar a Corto Plazo	19,165,062.54
Proveedores por Pagar a Corto Plazo	17,505,705.51
Contratistas por Obras Publicas por pagar a Corto Plazo	14,737,342.47
Retenciones y Contribuciones por Pagar a Corto Plazo	64,588,345.83
Otras Cuentas por pagar a Corto Plazo	33,403,393.35
Documentos Comerciales por pagar a Corto Plazo	783,442.56
Otros Documentos por pagar a Corto Plazo	-591,534.28
<b>Total</b>	<b>149,591,757.98</b>

En lo que se refiere a cuentas de **Pasivo No Circulante y Pasivos Diferidos y Otros**, a la fecha que se reporta no presentan saldo

**II. Notas al Estado de Actividades****Ingresos de Gestión (13)**

A continuación se muestran de manera detallada los ingresos obtenidos durante el mes que se reporta

Impuestos	836,203.80
Cuotas y Aportaciones	0.00
Contribución de Mejoras	0.00
Derechos	996,456.32
Productos	8,090.12
Aprovechamientos	7,792.00
<b>Total</b>	<b>1,848,542.24</b>

**Gastos y Otras Pérdidas (14)**

Gastos de Funcionamiento	20,482,206.71	0.50
Transferencias, Asignaciones, Subsidios y Otras Ayudas	1,972,390.80	0.05
Participaciones y Aportaciones	0.00	0.00
Intereses, Comisiones y Otros Gastos de la Deuda Pública	90,396.79	0.00
Deuda Pública	0.00	0.00
Inversión Pública	18,263,172.61	0.45
Bienes Muebles, Inmuebles e Intangibles	0.00	0.00
<b>Total</b>	<b>40,808,166.91</b>	<b>100.00</b>

se explica de manera resumida las erogaciones que de acuerdo a su monto, se consideran las más representativas del 01 al 31 Diciembre de 2021 en la contabilidad

En materia de **Gastos de funcionamiento** es representativo pero necesario para lograr los objetivos del ayuntamiento en la prestación de bienes y servicios, así mismo sobresalen las Transferencias, Asignaciones, Subsidios y Otras Ayudas que les corresponde por ley al Sistema DIF Municipal y al IMCUFIDE ; con respecto a las obras a la fecha se encuentran totalmente terminadas

### III. Notas al Estado de Variación en la Hacienda Pública (15)

Concepto	Hacienda Pública/ Patrimonio Contribuido	Hacienda Pública/ Patrimonio Generado de Ejercicios Anteriores	Hacienda Pública/ Patrimonio Generado del Ejercicio	Ajustes por Cambios de Valor	Total
<b>Rectificaciones de Resultados de Ejercicios Anteriores</b>					
Patrimonio Neto Inicial Ajustado del Ejercicio	- 9,485,881.72			-	9,485,881.72
Aportaciones	- 9,485,881.72			-	9,485,881.72
Donaciones de Capital					
Actualización de la Hacienda Pública/Patrimonio					
<b>Variaciones de la Hacienda Pública/Patrimonio Neto del Ejercicio</b>		<b>42,459,551.01</b>			<b>42,459,551.01</b>
Resultados del Ejercicio (Ahorro/Desahorro)		0.00			0.00
Resultados de Ejercicios Anteriores		42,459,551.01			42,459,551.01
Revalúos		0.00			0.00
Reservas		0.00			0.00
<b>Hacienda Pública/Patrimonio Neto al Final del Ejercicio 2020</b>	<b>- 9,485,881.72</b>	<b>42,459,551.01</b>			<b>32,973,669.29</b>
<b>Cambios en la Hacienda Pública/Patrimonio Neto del Ejercicio 2021</b>					
Aportaciones	-				
Donaciones de Capital	-				
Actualización de la Hacienda Pública/Patrimonio	-				
<b>Variaciones de la Hacienda Pública/Patrimonio Neto del Ejercicio</b>		<b>- 7,280,723.98</b>	<b>8,496,146.01</b>		<b>1,215,422.03</b>
Resultados del Ejercicio (Ahorro/Desahorro)		-	8,496,146.01		8,496,146.01
Resultados de Ejercicios Anteriores		- 7,280,723.98	0.00	-	7,280,723.98
Revalúos					
Reservas					
<b>Saldo Neto en la Hacienda Pública/Patrimonio 2021 (9)</b>	<b>- 9,485,881.72</b>	<b>35,178,827.03</b>	<b>8,496,146.01</b>		<b>34,189,091.32</b>

### IV. Notas al Estado de Flujo de Efectivo (16)

Efectivo y equivalentes	FINAL	INICIAL
Efectivo, Bancos-Tesorería	4,928,616.42	15,198,838.75
Inversiones temporales(hasta 3 meses)	0.00	0.00
Fondos con afectación específica	0.00	0.00
Depósitos de fondos de terceros y otros	0.00	0.00
<b>Total de efectivo o equivalentes</b>	<b>4,928,616.42</b>	<b>15,198,838.75</b>
<b>Detalle de Adquisición de Bienes Muebles e Inmuebles</b>		
	<b>PARCIAL</b>	<b>TOTAL</b>
<b>Bienes inmuebles</b>		<b>0.00</b>
Terrenos 2016-2018	0.00	
<b>Bienes Muebles</b>		<b>0.00</b>
Mobiliario y Equipo de Administración	0.00	
Mobiliario y Equipo Educativo y Recreativo	0.00	
Equipo e Instrumental Médico y de Laboratorio	0.00	
Equipo de Transporte	0.00	
Equipo de Defensa y Seguridad	0.00	
Maquinaria, otros Equipos y Herramientas	0.00	
Otros Bienes Muebles	0.00	
<b>Total Adquisiciones</b>		<b>0.00</b>

**Conciliación de los flujos de efectivos netos**

	FINAL	INICIAL
<b>Ahorro/Desahorro antes de rubros Extraordinarios</b>	<b>8,496,146.01</b>	<b>38,800,409.40</b>
Movimientos de partidas (o rubros) que no afectan al efectivo	0.00	0.00
Depreciación	0.00	0.00
Amortización	0.00	0.00
Incrementos en las provisiones	0.00	0.00
Incremento en inversiones producido por revaluación	0.00	0.00
Ganancia/pérdida en venta de propiedad, planta y equipo	0.00	0.00
Incremento en cuentas por cobrar	0.00	0.00
Partidas extraordinarias	0.00	0.00

**V. Conciliación entre los Ingresos Presupuestarios y Contables, así como entre los Egresos Presupuestarios y los Gastos Contables (17)**

Conciliación entre los Ingresos presupuestarios y contables

	Importe	Total
<b>INGRESOS PRESUPUESTALES</b>		<b>141,145,114.64</b>
<b>+ INGRESOS CONTABLES NO PRESUPUESTARIOS</b>		<b>0.00</b>
Incremento por Variación de Inventarios		
Disminución del Exceso de Estimaciones por Pérdida o Deterioro u Obsolescencia		
Disminución del Exceso de Provisiones		
Otros Ingresos y Beneficios Varios		
Otros Ingresos Contables no Presupuestarios		
<b>- INGRESOS PRESUPUESTARIOS NO CONTABLES</b>		<b>0.00</b>
Productos de Capital		
Aprovechamientos Capital		
Ingresos Derivados de Financiamientos		
Otros Ingresos Presupuestarios no Contables		

**INGRESOS CONTABLES** **141,145,114.64**

Conciliación entre los Egresos presupuestarios y los gastos contables

	Importe	Total
<b>TOTAL DE EGRESOS (PRESUPUESTARIOS)</b>		<b>140,721,828.14</b>
<b>- EGRESOS PRESUPUESTARIOS NO CONTABLES</b>		<b>26,516,580.84</b>
Mobiliario y Equipo de Administracion	86,315.97	
Mobiliario y Equipo Educativo y Recreativo	0.00	
Equipo e Instrumental Médico y de Laboratorio	49,985.41	
Vehículos y Equipo de Transporte	694,500.00	
Maquinaria, Otros Equipos y Herramientas	7,000.00	
Obra Pública en Bienes de Dominio Público	18,432,162.82	
Amortización de la Deuda publica	961,761.57	
Bienes Inmuebles	0.00	
Adeudos de Ejercicios Fiscales Anteriores (Adefas)	6,284,855.07	
Otros Egresos Presupuestales NO Contables	0.00	
<b>+ GASTOS CONTABLES NO PRESUPUESTARIOS</b>		<b>18,526,880.67</b>
Estimaciones, Depreciaciones, Deterioros, Obsolescencia y Amortizaciones	0.00	
Provisiones	0.00	
Disminución de Inventarios	18,452,022.02	
Aumento por Insuficiencia de Estimaciones por Pérdida o Deterioro u Obsolescencia	0.00	
Aumento por Insuficiencia de Provisiones		
Otros Gastos	74,858.65	
Otros Gastos Contables NO Presupuestales	0.00	

**TOTAL DE GASTO CONTABLE** **132,732,127.97**

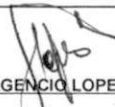
  
**C.P. FULGENCIO LOPEZ CRUZ**  
 TESORERO MUNICIPAL





Municipio de Capulhuac 070 (2)

2.2 Notas de Memoria (cuentas de orden) (3)

Periodo del 01 al 31 de Diciembre de 2021 (4)

**Cuentas de Orden Contables y Presupuestarias (5)**

**Contables:**

Valores	0.00
Emisión de obligaciones	0.00
Avales y Garantías	0.00
Juicios	0.00
Contratos para Inversión Mediante Proyectos para Prestación de Servicios (PPS) y Similares	0.00
Bienes en concesión y en comodato	0.00

**Presupuestarias:**

Cuentas de Ingresos

**LEY DE INGRESOS**

Ley de Ingresos estimada	147,023,774.00
Ley de Ingresos por Ejecutar	5,878,659.36
Ley de Ingresos devengada	0.00
Ley de Ingresos Recaudada	141,145,114.64

Cuentas de Egresos

**PRESUPUESTO DE EGRESOS**

Presupuesto de Egresos Aprobado	147,023,774.00
Presupuesto de Egresos por Ejercer	6,301,945.86
Presupuesto de Egresos Comprometido	0.00
Presupuesto de Egresos Devengado	4,974,618.05
Presupuesto de Egresos Pagado	135,747,210.09

  
C.P. FULGENCIO LOPEZ CRUZ

TESORERO MUNICIPAL TESORERÍA





Municipio de Capulhuac 070 (2)

**2.3 Notas de Gestión Administrativa (3)**

Periodo del 01 al 31 de Diciembre de 2021 (4)

**Introducción (5)**

El Municipio tiene como principal objetivo de dotar de servicios básicos a la comunidad en apego a las disposiciones legales, así mismo dar cumplimiento de la ley de contabilidad y en general a sus estados financieros se orienten a informar de la ejecución del presupuesto y de otros movimientos financieros dentro de los parámetros legales y técnicos autorizados.

**Panorama Económico (6)**

El Municipio depende en un noventa por ciento de las participaciones, estatales y federales por lo cual la mayor parte de las obras y acciones se realizan con dichos recursos para lo cual la toma de decisiones dependen del techo financiero que asignen al municipio.

**Autorización e Historia (7)**

**a) Fecha de creación del ente.**

Capulhuac figura como municipalidad desde el 29 de junio de 1827. La Legislatura del Estado de México elevó a esta población al rango de villa en mayo de 1880, designándolo Capulhuac de Mirafuentes. Durante la Revolución de 1910, algunos grupos de vecinos se unieron a las fuerzas de Emiliano Zapata y otros a las fuerzas de Venustiano Carranza, sobresaliendo el general Encarnación Vega y Andrés Ruiz Meza.

**b) Principales cambios en su estructura.**

**Reseña Histórica**

Capulhuac en la época prehispánica, se hallaba en el límite oriental de la provincia matlazinca colindando con los pueblos otomíes dispersos en la falda poniente de la serranía, hoy llamada de Las Cruces.

El nombre otomí de Capulhuac era Nthezee, lo que indica su antigüedad. Este pueblo, de origen matlazinca, como la mayoría de la región fue conquistado por Axayácatl, quedó sujeto a los aztecas hasta la llegada de los conquistadores.

En el Archivo General de la Nación se ha localizado un testimonio de una merced de sitio para ganado mayor, concedida por don Luis de Velasco al pueblo de San Bartolomé Capulhuac para su fundación y congregación el 25 de abril de 1557. Así es segura la ubicación de la cabecera municipal de Capulhuac que desde esa fecha estaba donde hoy se encuentra Capulhuac, que prosperó tanto como su vecino Santiago Tianguistenco; debe tomarse en cuenta que la relativa prosperidad de los habitantes de este municipio en la época colonial consistía en su dedicación al comercio.

Viajaban los comerciantes de Capulhuac con sus recuas hasta Guatemala, llevando principalmente rebozos y otras mercancías, regresaban trayendo pescado y frutas de la tierra caliente.

La iglesia de San Bartolomé Capulhuac, fundada en el siglo XVI por los agustinos de Ocuilan y Malinalco, estuvo a su cargo como visita hasta la segunda década del siglo XVII. El edificio parroquial expresa las diferentes épocas de su construcción: partes construidas en el siglo XVII; mientras que la cúpula, la torre del ábside corresponden a mediados del XVIII.

En 1736 Capulhuac seguía siendo Encomienda de los Cano Moctezuma, que descendían por el lado materno de doña Isabel Tecuipach Moctezuma esposa, entre otros, de Cuauhtémoc. Todavía el 20 de julio de 1736, se ordenó al alcalde mayor de provincia de Metepec, obligar a los tributarios de Capulhuac al pago a su encomendero don José Audelo Cano Moctezuma.

**Organización y Objeto Social (8)**

**a) Objeto social.**

Dotar de servicios básicos a la comunidad para el bienestar de la sociedad

**b) Principal actividad.**

Dotar de servicios básicos a la comunidad para el bienestar de la sociedad

**c) Ejercicio fiscal.**

Enero a Diciembre 2021

**d) Régimen jurídico.**

Persona Moral sin fines de lucro

**e) Consideraciones fiscales del ente:**

Entero Mensual de ISR de sueldos y salarios, Entero Mensual de ISR asimilados a salarios, Retención de ISR por la prestación de servicios profesionales, Retención de ISR por el otorgamiento del uso o goce temporal de bienes inmuebles, a nivel Estatal Impuesto sobre Nominas, Retenciones del impuesto cedular por la prestación de servicios profesionales y por el otorgamiento del uso o goce temporal de bienes inmuebles.

**f) Estructura organizacional básica.**

\* Organigrama del Municipio Año 2019

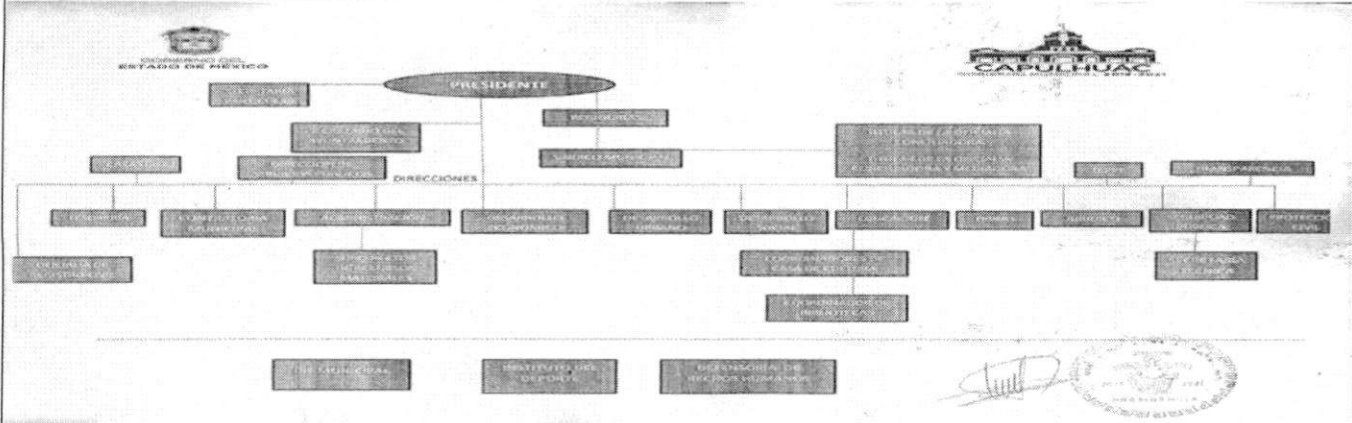

g) Fideicomisos, mandatos y análogos de los cuales es fideicomitente o fiduciario.

No se cuenta con Fideicomisos

Bases de Preparación de los Estados Financieros (9)

a) Si se ha observado la normatividad emitida por el CONAC y las disposiciones legales aplicables.

Si se han tomado en cuenta las normas que establece el CONAC y la Ley de Fiscalización

b) La normatividad aplicada para el reconocimiento, valuación y revelación de los diferentes rubros de la información financiera, así como las bases de medición utilizadas para la elaboración de los estados financieros; por ejemplo: costo histórico, valor de realización, valor razonable, valor de recuperación o cualquier otro método empleado y los criterios de aplicación de los mismos.

La normatividad aplicada es la de Costo Histórico

c) Postulados básicos.

Substancia económica, Entes Públicos, Existencia permanente, Revelación suficiente, Importancia relativa, Registro e integración presupuestaria, Devengó contable, Valuación, Dualidad económica, Consistencia, consolidación financiera.

d) Para las entidades que por primera vez estén implementando la base devengado de acuerdo a la Ley de Contabilidad, deberán:

-Revelar las nuevas políticas de reconocimiento:

Políticas de CONAC a partir 2011.

-Plan de implementación:

De acuerdo al CONAC

-Revelar los cambios en las políticas, la clasificación y medición de las mismas, así como su impacto en la información financiera:

De acuerdo al CONAC

-Presentar los últimos estados financieros con la normatividad anteriormente utilizada con las nuevas políticas para fines de comparación en la transición a la base devengado.

En proceso de acuerdo a lo establecido por el CONAC

Políticas de Contabilidad Significativas (10)

a) Actualización:

En proceso.

b) Informar sobre la realización de operaciones en el extranjero y de sus efectos en la información financiera gubernamental:

No existen, no se realiza.

c) Método de valuación de la inversión en acciones de Compañías subsidiarias no consolidadas y asociadas:

No se cuenta con inversiones.

d) Sistema y método de valuación de inventarios y costo de lo vendido:

No se producen bienes, ni se comercializan.

e) Beneficios a empleados:

No se cuenta con reservas y provisiones.

f) Provisiones:

No se concideran provisiones

g) Reservas:

No se tienen reservas.

h) Cambios en políticas contables y corrección de errores junto con la revelación de los efectos que se tendrá en la información financiera del ente público, ya sea retrospectivos o prospectivos:

De acuerdo a las Normas establecidas por el CONAC.

i) Reclasificaciones:

De acuerdo a las Normas establecidas por el CONAC.

j) Depuración y cancelación de saldos:



De acuerdo a las Normas establecidas por el CONAC.

**Posición en Moneda Extranjera y Protección Por Riesgo Cambiario (11)**

El municipio se encuentra expuesto a sufrir el riesgo cambiario, debido a la crisis económica que atraviesa, los ingresos que percibe no son suficientes para crear una reserva para hacerle frente a esta problemática

**Reporte Analítico del Activo (12)**

a) **Vida útil o porcentajes de depreciación, deterioro o amortización utilizados en los diferentes tipos de activos:**

En proceso.

b) **Cambios en el porcentaje de depreciación o valor residual de los activos:**

En su caso el porcentaje que establece la Ley del ISR.

c) **Importe de los gastos capitalizados en el ejercicio, tanto financieros como de investigación y desarrollo:**

De acuerdo a la Norma del CONAC.

d) **Otras circunstancias de carácter significativo que afecten el activo, tales como bienes en garantía, señalados en embargos, litigios, títulos de inversiones entregados en garantías, baja significativa del valor de inversiones financieras, etc.:**

No aplica.

**Fideicomisos, Mandatos y Contratos Análogos (13)**

No se tiene fideicomisos

**Reporte de la Recaudación (14)**

a) **Análisis del comportamiento de la recaudación correspondiente al ente público o cualquier tipo de ingreso, de forma separada los ingresos locales de los federales:**

Impuestos	836,203.80
Cuotas y Aportaciones	0.00
Contribución de Mejoras	0.00
Derechos	996,456.32
Productos de Tipo Corriente	8,090.12
Aprovechamientos	7,792.00
Participaciones	6,504,650.09
Aportaciones	2,150,711.19
Convenios	0.00
Fondos Distintos de Aportaciones	0.00
Fondos Distintos de Aportaciones	0.00
Otros Ingresos y Beneficios	0.00
<b>Total</b>	<b>10,503,903.52</b>

b) **Proyección de la recaudación e ingresos en el mediano plazo**

	<b>Proyección</b>	<b>Recaudado</b>	<b>Por recaudar</b>
Impuestos	137,470.00	836,203.80	-698,733.80
Cuotas y Aportaciones	0.00	0.00	0.00
Contribución de Mejoras	1,200.00	0.00	1,200.00
Derechos	218,200.00	996,456.32	-778,256.32
Productos de Tipo Corriente	263,440.00	8,090.12	255,349.88
Aprovechamientos	6,500.00	7,792.00	-1,292.00
Participaciones	6,818,146.00	6,504,650.09	313,495.91
Aportaciones	2,176,719.00	2,150,711.19	26,007.81
Convenios	0.00	0.00	0.00
Incentivos Derivados de la Colaboracion Fiscal	0.00	0.00	0.00
Fondos Distintos de Aportaciones	0.00	0.00	0.00
Otros ingresos y beneficios	0.00	0.00	0.00
<b>TOTAL</b>	<b>9,621,675.00</b>	<b>10,503,903.52</b>	<b>-882,228.52</b>

**Información sobre la Deuda y el Reporte Analítico de la Deuda (17)**

a) **Utilizar al menos los siguientes indicadores: deuda respecto al PIB y deuda respecto a la recaudación tomando, como mínimo, un período igual o menor a 5 años.**

no se tiene contratación de deuda que puede servir como base de cálculo para el análisis

b) **Información de manera agrupada por tipo de valor gubernamental o instrumento financiero en la que se considere intereses, comisiones, tasa, perfil de vencimiento y otros gastos de la deuda.**

Se informa que este municipio ha contratado deuda pública, se registra las obligaciones que se pagaran en el próximo mes

**Calificaciones Otorgadas (16)**

Se informa que el ente público al periodo que se reporta no ha sido sujeto de evaluación para solicitar algún crédito

Proceso de Mejora (17)

Se informará de:

**a) Principales Políticas de control interno:**

Se encuentran en proceso de autorización

**b) Medidas de desempeño financiero, metas y alcance:**

Se encuentran en proceso de autorización

Información por Segmentos (18)

Cuando se considere necesario se podrá revelar la información financiera de manera segmentada debido a la diversidad de las actividades y operaciones que realizan los entes públicos, ya que la misma proporciona información acerca de las diferentes actividades operativas en las cuales participa, de los productos o servicios que maneja, de las diferentes áreas geográficas, de los grupos homogéneos con el objetivo de entender el desempeño del ente, evaluar mejor los riesgos y beneficios del mismo; y entenderlo como un todo y sus partes integrantes.

Consecuentemente, esta información contribuye al análisis más preciso de la situación financiera, grados y fuentes de riesgo y crecimiento potencial de negocio.

No aplica.

Eventos Posteriores al Cierre (19)

El ente público informará el efecto en sus estados financieros de aquellos hechos ocurridos en el período posterior al que informa, que no existen

Partes Relacionadas (20)

Se debe establecer por escrito que no existen partes relacionadas que pudieran ejercer influencia significativa sobre la toma de decisiones financieras y operativas:

No existen

Responsabilidad Sobre la Presentación Razonable de la Información Contable (21)

Los Estados Financieros deberán estar rubricados en cada página de los mismos e incluir al final la siguiente leyenda: "Bajo protesta de decir verdad declaramos que los Estados Financieros y sus notas, son razonablemente correctos y son responsabilidad del emisor.

***Bajo protesta de decir verdad declaramos que los Estados Financieros y sus notas, son razonablemente correctos y son responsabilidad del emisor.***

  
C.P. FULGENCIO LOPEZ CRUZ

TESORERO MUNICIPAL

